

# i-note wifi ๒

## คู่มือการใช้งาน

ผลิตภัณฑ์นี้ผ่านการตรวจสอบโดยคณะกรรมการ  
กิจการโทรคมนาคมแห่งชาติ (กทช.) ว่ามีคุณสมบัติ  
สอดคล้องตามมาตรฐานทางเทคนิคหรือข้อกำหนด  
ของเครื่องโทรคมนาคมและอุปกรณ์ที่กำหนดโดย  
คณะกรรมการกิจการโทรคมนาคมแห่งชาติ (กทช.)

บริษัท สามารถ ไอ-โมบาย จำกัด (มหาชน)  
เครื่องโทรคมนาคมและอุปกรณ์นี้ มีความสอดคล้องตามข้อกำหนด  
ของ กทช.

## ยินดีต้อนรับ

ขอขอบพระคุณที่ให้การสนับสนุนผลิตภัณฑ์จาก i-mobile  
เพื่อรับประกันการทำงานของตัวเครื่องที่ถูกต้องอยู่เสมอ โปรดปฏิบัติตามคำแนะนำการใช้งานในคู่มือนี้ เพื่อป้องกัน  
อุบัติเหตุหรือการทำงานที่บกพร่องซึ่งอาจเกิดขึ้นได้ และโปรดศึกษาคำเตือนด้านความปลอดภัยเพื่อป้องกันการบาดเจ็บหรือความเสียหายต่อทรัพย์สิน ทางบริษัทได้มีการพัฒนาผลิตภัณฑ์อย่างต่อเนื่อง ด้วยเหตุนี้ จึงอาจมีการเปลี่ยนแปลงเนื้อหาในคู่มือ หรือยกเลิกข้อมูลบางอย่างออกไป โดยทางบริษัทขอสงวนสิทธิ์ที่จะไม่ต้องแจ้งให้ทราบล่วงหน้า



ลูกค้า i-mobile ทุกคนสามารถสมัครเป็นสมาชิก i-club ฟรี  
เพื่อรับส่วนลด สิทธิพิเศษหรือเข้าร่วมกิจกรรมต่างๆ ได้ที่  
Hotline i-club โทร. 0-2502-8420 (8.30-17.30 น.)  
หรือที่ [www.i-mobilephone.com/i-club](http://www.i-mobilephone.com/i-club)  
ลูกค้าสามารถติดต่อสอบถามเกี่ยวกับปัญหาการใช้โทรศัพท์  
มือถือได้ทาง i-mobile call center  
โทร. 0-2975-5555 ในเวลา 8:30-19:00 ทุกวัน

## Supported USB Dongle Models

**HUAWEI** - MU509 (module), E153, E156G, E160E, K3520, E170, E172, E173, E176G, E1782, E180, E220, E226, E261, E270, E353, E1552, E1786, E1750, E230, E272, E303-Hilink, E303, E1820, E182E, E1261, HSPADataCard, E173s, E1731, EM660 (module), MC509 (module), EC122, EC150, EC156, EC1270, EC167, EC189, EC1261, EC156-TATA, EC159-Reliance, ET127, ET128-2, ET128, ET158, ET302, K3770

**ZTE** - MF110, MF633, MF637u, MF633BP+, MF170, MF190, AD3812, MF668, MF626, MF628, MF636, MF637U, MC2716 (module), AC2736 (blue), AC2736 (black), AC2746, AC2766, AC560, AC580, AC581, AC590, AC2737, K3770-z, MU350, A356

**Micromax**-351G, 350G, 310G(6246), 310G(6240), 300G

**Speedup** - usb modem, SU-8650U, SU-9800U, SU-8900U, SU-7300U

**Sentar**-ST804 / Sentar-ST809

**SRT**-H800, HSPA USB, E800

**Vtion**-E1916, WU830

**Eton**-WU830, EU830

**ASB**-C820, T920

**Others** - PINSU-WU930, PCTX-E003, AL720(DoDo), Techfaith-XX, HD360, SEV759, Outsell-A100, Qualcomm MSM6085, Scv-zoomdata, TU930 TD-SCDMA,

## สารบัญ

1. เริ่มต้นการใช้งาน.....1	การเปิดและการสลับแอปพลิเคชัน.....8
การใส่การ์ดความจำ.....1	การสลับไปยังแอปพลิเคชันที่ใช้งานปัจจุบัน.....8
การชาร์จแบตเตอรี่หรือเชื่อมต่อเข้ากับ เครื่องคอมพิวเตอร์.....1	8. การเปิดใช้งานเว็บ.....9
2. ส่วนต่างๆ ของตัวเครื่อง PAD.....2	การเชื่อมต่อเครือข่าย Wi-Fi.....9
3. การล๊อคและปลดล๊อคหน้าจอ.....3	การเข้าสู่ระบบอินเทอร์เน็ตผ่าน เครือข่าย Wi-Fi.....9
4. การใช้งานพื้นฐาน.....4	9. การสื่อสารและความบันเทิง.....10
การเปิด/ปิดเครื่อง.....4	การลงชื่อเข้าใช้แอปพลิเคชันสำหรับ การสนทนา.....10
การตั้งค่าเครื่องเข้าสู่โหมด Sleep.....4	การลงทะเบียน Google แอคเคาท์.....10
การจัดการการแจ้งเตือน.....5	10. การเพลิดเพลินไปกับเสียงเพลง.....11
การปรับระดับเสียง.....5	11. การดาวน์โหลดแอปพลิเคชันจาก Android Market.....12
5. การเชื่อมต่อตัวเครื่องเข้ากับเครื่อง คอมพิวเตอร์.....6	12. การจัดการแอปพลิเคชัน/การย้าย ไปยัง SD การ์ด.....13
6. การเพิ่มวิดเจ็ตและไอคอนอื่นๆ เพิ่มเติมไปยังหน้าจอหลัก.....7	13. การดูแลรักษาและข้อมูลด้านความ ปลอดภัย.....14
การเพิ่มวิดเจ็ตและไอคอนไปยังหน้าจอหลัก.....7	14. ข้อมูลแบตเตอรี่.....16
การจัดเรียงหรือการลบวิดเจ็ตและไอคอน บนหน้าจอหลักของท่าน.....7	15. เงื่อนไขการรับประกันสินค้า.....17
7. การเข้าสู่ Launcher.....8	

## 1. เริ่มต้นการใช้งาน

### การใส่การ์ดความจำ

1. ปิดการทำงานของตัวเครื่อง
2. ใส่ Micro SD การ์ดลงในช่อง

**หมายเหตุ:** ใช้เฉพาะการ์ดความจำที่ใช้งานได้สำหรับอุปกรณ์นี้เท่านั้น การ์ดความจำที่ไม่สามารถใช้งานได้ อาจทำให้การ์ดหรืออุปกรณ์ได้รับความเสียหาย และทำให้ข้อมูลที่จัดเก็บไว้ในการ์ดสูญหายได้

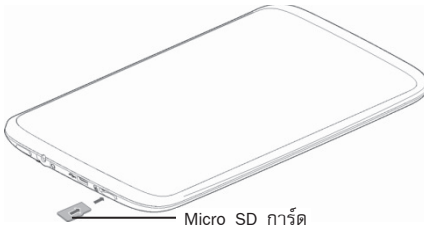

### การชาร์จแบตเตอรี่หรือเชื่อมต่อเข้ากับเครื่องคอมพิวเตอร์

ท่านสามารถชาร์จแบตเตอรี่โดยใช้ที่ชาร์จของตัวเครื่อง หรือเชื่อมต่อตัวเครื่องเข้ากับเครื่องคอมพิวเตอร์โดยใช้สาย USB (ที่จัดมาให้พร้อมเครื่องนี้)



## 2. ส่วนต่างๆ ของตัวเครื่อง PAD

ตัวเครื่อง PAD นี้ประกอบไปด้วยคุณสมบัติต่างๆ ที่ให้ท่านรู้สึกเหมือนกับกำลังใช้งานกล้องถ่ายรูป, กล้องวิดีโอ, วิทยุ, เครื่องเล่นเพลง และเครื่องบันทึกเสียงในเครื่องเดียวกัน และท่านยังสามารถติดตั้งแอปพลิเคชัน, เกมส์ และอื่นๆ อีกมากมาย (รองรับไฟล์รูปแบบ APK) โดยการดาวน์โหลดจาก Android Market



### 3. การล็อกและปลดล็อกหน้าจอ

กดปุ่มเปิด/ปิดเครื่องเพื่อตั้งค่าให้เครื่องเข้าสู่โหมด Sleep และขณะนั้นเองหน้าจอจะถูกล็อกไว้ ท่านสามารถกดปุ่มเปิด/ปิดเครื่องอีกครั้งเพื่อให้เครื่องออกจากโหมด Sleep แล้วจึงลากไอคอนกุญแจไปทางด้านขวาเพื่อปลดล็อก

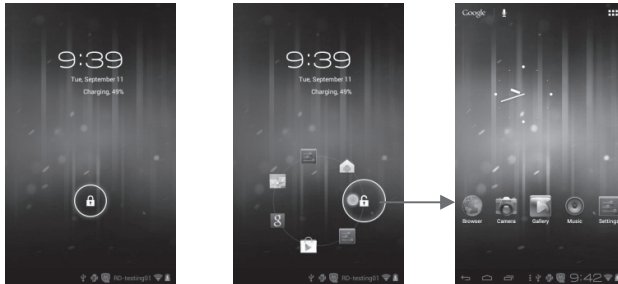

## 4. การใช้งานพื้นฐาน

### การเปิด/ปิดเครื่อง

เมื่อท่านใส่ Micro SD การ์ดลงในเครื่องแล้ว ให้กดปุ่มเปิด/ปิดเครื่อง เพื่อเปิดการทำงานของตัวเครื่อง ในจังหวะที่ท่านกดปุ่มเปิด/ปิดเครื่อง ค้างไว้ ที่หน้าจอจะแสดงข้อความว่า “Power off” เพื่อแสดงถึงการปิดเครื่อง

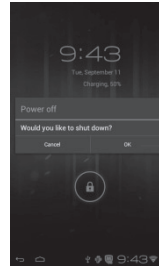

หากต้องการปิดเครื่อง ให้สัมผัสที่ “OK”

### การตั้งค่าเครื่องเข้าสู่โหมด Sleep

เมื่อต้องการให้เครื่องของท่านเข้าสู่โหมดนี้ ให้เข้าไปที่เมนู การตั้งค่า → จอภาพ → Sleep

#### 1. การตั้งค่าให้เครื่องเข้าสู่โหมด Sleep

- **Manual:** การกดปุ่มเปิด-ปิดเครื่องแบบเร็วจะทำให้หน้าจอดับชั่วคราว และอุปกรณ์ของท่านจะเข้าสู่โหมด Sleep
- **Automatic:** หากท่านปล่อยให้อุปกรณ์อยู่นิ่งโดยไม่ใช้งานตามเวลาที่กำหนด เครื่องของท่านจะเข้าสู่โหมด Sleep โดยอัตโนมัติ

#### 2. การตั้งค่าให้เครื่องจากโหมด Sleep

หากต้องการทำให้เครื่องออกจากโหมด Sleep ให้ท่านกดปุ่มเปิด-ปิดเครื่อง จากนั้นลากไอคอนกุญแจไปทางด้านขวา



## การจัดการการแจ้งเตือน

สัมผัสที่ด้านขวาของหน้าจอตรงที่มีการแสดงเวลาของระบบเพื่อเปิดแผงหน้าจอแสดงการแจ้งเตือน เมื่อมีเครือข่าย Wi-Fi และเครือข่ายอื่นๆที่สามารถใช้งานได้ ท่านสามารถเปิดแผงหน้าจอแสดงการแจ้งเตือนเพื่อดูหรือใช้งานการทำงานบางอย่างอย่างง่ายได้ หากต้องการปิดแผงหน้าจอการแจ้งเตือน ให้สัมผัสที่ไอคอน ย้อนกลับ, เมนู หรือไอคอนหน้าจอหลัก

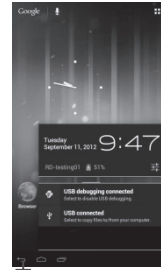
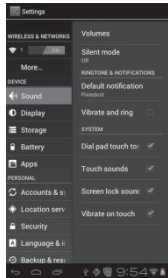

ย้อนกลับ

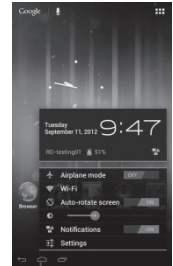

หน้าจอหลัก

## การปรับระดับเสียง

1. กดปุ่ม เพิ่มระดับเสียง หรือ ลดระดับเสียง ที่อยู่ทางด้านขวาเพื่อปรับระดับเสียง
2. เข้าไปที่ การตั้งค่า > เสียง > ระดับเสียง ท่านสามารถปรับระดับเสียงของเพลง, วิดีโอ, เกมส์ และสื่ออื่นๆ
3. เข้าไปที่ การตั้งค่า > เสียง > โหมดปิดเสียง ท่านสามารถเปลี่ยนไปยังโหมดปิดเสียง
4. เข้าไปที่ การตั้งค่า > เสียง ท่านสามารถตั้งค่าเสียงอื่นๆ จากเมนูนี้

## 5. การเชื่อมต่อตัวเครื่องเข้ากับเครื่องคอมพิวเตอร์

1. เชื่อมต่ออุปกรณ์ของท่านเข้ากับเครื่องคอมพิวเตอร์โดยใช้สาย USB ที่มาพร้อมกับเครื่องนี้
2. สัมผัสเพื่อเปิดแผงหน้าจอลงการแจ้งเตือน และสัมผัสที่ USB ที่เชื่อมต่อ (โปรดดูภาพแสดงหน้าจอของหัวข้อที่ 4. **การจัดการการแจ้งเตือน**)
3. บนเครื่องคอมพิวเตอร์ อุปกรณ์ที่เชื่อมต่อจะถูกอ่านข้อมูลในลักษณะของไดรฟ์ประเภท Removable disk
4. เข้าไปในไดรฟ์ Removable disk ที่เป็นอุปกรณ์เครื่องนี้ของท่าน และเปิดเข้าไปดูข้อมูล
5. จากนั้นท่านจะสามารถคัดลอกไฟล์จากเครื่องคอมพิวเตอร์ไปยังรูทโฟลเดอร์ของการ์ดจัดเก็บข้อมูลในอุปกรณ์ หรือ สลับกัน
6. ถอดสายเชื่อมต่ออุปกรณ์ออกจากเครื่องคอมพิวเตอร์ ให้ท่านทำการถอดสาย USB ออกจากเครื่องคอมพิวเตอร์ตามขั้นตอนที่ถูกต้องอย่างปลอดภัย

## 6. การเพิ่มวิดเจ็ทและไอคอนอื่นๆ เพิ่มเติมไปยังหน้าจอหลัก

### การเพิ่มวิดเจ็ทและไอคอนไปยังหน้าจอหลัก

เข้าสู่ Launcher และกดแอปพลิเคชันที่ปรากฏบนหน้าจอค้างไว้จนกว่าหน้าจอจะสั่น จากนั้นจึงยกนิ้วออกจากหน้าจอ

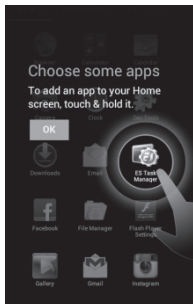

### การจัดเรียงหรือการลบวิดเจ็ทและไอคอนบนหน้าจอหลักของท่าน

a) กดวิดเจ็ทหรือไอคอนบนหน้าจอที่ท่านต้องการย้ายค้างไว้ เมื่อที่หน้าจอสั่น อย่าเพิ่งปล่อยมือออกจากหน้าจอ แต่ให้ท่านลากตัววิดเจ็ทหรือไอคอนไปยังตำแหน่งใหม่บนหน้าจอ b) กดที่ไอคอนค้างไว้จนกว่าอุปกรณ์จะสั่น จากนั้นจึงลากวิดเจ็ทหรือไอคอนเพื่อลบออก!



## 7. การเข้าสู่ Launcher

### การเปิดและการสลับแอปพลิเคชัน

Launcher ใช้สำหรับจัดเก็บไอคอนต่างๆ สำหรับแอปพลิเคชันของท่านบนตัวเครื่อง รวมถึงแอปพลิเคชันที่ท่านได้ดาวน์โหลดมาจาก Android Market หรือแหล่งอื่นๆ บนหน้าจอหลัก ให้ท่านสัมผัสไอคอน Launcher เพื่อเปิดเมนูหลัก

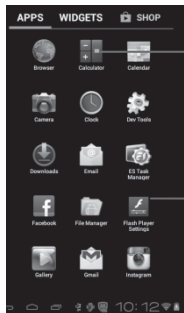

สไลด์ Launcher ไปทางด้านซ้ายหรือขวาเพื่อดูไอคอนอื่นๆ เพิ่มเติม

สัมผัสแอปพลิเคชันเพื่อเปิดออก

กดไอคอนหน้าจอหลัก หรือไอคอนย้อนกลับเพื่อปิด Launcher

### การสลับไปยังแอปพลิเคชันที่ใช้งานปัจจุบัน

กดที่ไอคอน  ค้างไว้ครู่หนึ่ง

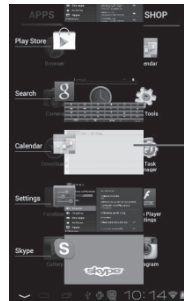

สัมผัสเพื่อเปิดแอปพลิเคชัน

## 8. การเปิดใช้งานเว็บ

### การเชื่อมต่อเครือข่าย Wi-Fi

การเข้าสู่ระบบอินเทอร์เน็ตผ่านเครือข่าย Wi-Fi:

1. เข้าไปที่ **เมนู > การตั้งค่า > ระบบไร้สายและเครือข่าย** จากนั้นจึงสัมผัสที่ **Wi-Fi ON**
2. ขั้นตอนต่อไป ให้ท่านเลือกการเชื่อมต่อ WIFI ที่แสดงรายการไว้ข้างใต้เครือข่าย Wi-Fi

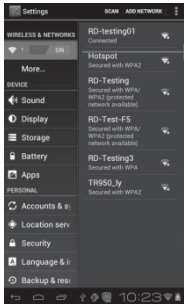

สัมผัสเพื่อเปิดหรือปิด  
การเชื่อมต่อข้อมูล

หากต้องการเข้าสู่ระบบเว็บ ท่านจำเป็นต้องเปิดใช้การเชื่อมต่อ Wi-Fi ที่อยู่ในระยะใกล้ ท่านสามารถเปิดการรับสัญญาณเครือข่าย Wi-Fi เพื่อใช้ในการเข้าสู่ระบบเว็บ ซึ่งบางเครือข่ายอาจต้องใช้รหัสผ่าน

### การเข้าสู่ระบบอินเทอร์เน็ตผ่านเครือข่าย Wi-Fi

เข้าสู่ **เมนู > การตั้งค่า > ระบบไร้สายและเครือข่าย > เพิ่มเติม** แล้วเลื่อนลงเพื่อค้นหาเครือข่ายที่ต้องการ จากนั้นป้อนข้อมูล “Access Points Names” และเลือกแอคเคาท์ของ WAP ที่ต้องการ

## 9. การสื่อสารและความบันเทิง

การลงชื่อเข้าใช้แอปพลิเคชันสำหรับการสนทนา โทรศัพท์ของท่านมาพร้อมกับแอปพลิเคชันเพื่อการสนทนาหลากหลายรูปแบบเพื่อมอบไลฟ์สไตล์ที่ง่ายและสะดวกสบายยิ่งขึ้น เช่น Facebook, Skype, Twitter เป็นต้น โดยเครื่อง PAD รุ่นนี้ช่วยให้ท่านได้ใช้งานแอปพลิเคชันที่หลากหลาย และเพลิดเพลินไปกับประโยชน์อีกมากมาย และท่านสามารถเข้าไปที่ Android Market เพื่อเลือกเครื่องมือสำหรับการสนทนาและติดตั้งลงเครื่องได้



ลงชื่อเข้าใช้โดยใช้ ID และรหัสผ่านของท่าน

การลงทะเบียน Google แอคเคาท์

Google แอคเคาท์ จะทำให้ท่านสามารถได้รับประโยชน์อย่างเต็มที่จากแอปพลิเคชันและบริการของ Google และบริการที่ท่านอาจต้องการใช้งาน เช่น Play store, YouTube, Gmail และแอปพลิเคชันอื่นๆ อีกมากมาย



เข้าไปที่ Play store และดาวน์โหลด Apps หลังจากที่ท่านลงทะเบียนใช้งาน Google แอคเคาท์

## 10. การผลิตเพลลิ่งไปกับเสียงเพลง

เมื่อท่านคัดลอกเพลงลง SD การ์ด เครื่องเล่นเพลงจะค้นหาการ์ดที่มีไฟล์เพลงและสร้างแคตตาล็อกให้ท่านเลือกเพลงบนพื้นฐานข้อมูลเกี่ยวกับแต่ละไฟล์ที่ถูกจัดเก็บไว้ในไฟล์นั้นๆ

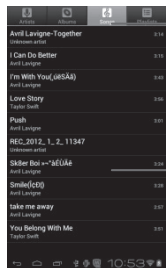

สัมผัสที่แปดเพื่อดูไลบรารีของท่านโดยใช้ 1 ใน 4 วิธีต่อไปนี้

สัมผัสเพื่อเปิดอัลบั้ม, เพลง หรือรายการเพลง

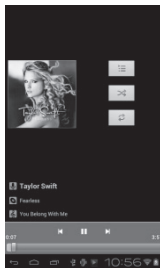

# 11. การดาวน์โหลดแอปพลิเคชันจาก Android Market

## 1. การเพิ่ม Google แอคเคาท์

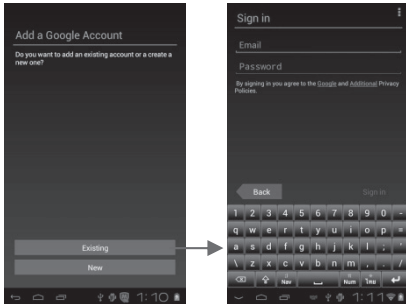

## 2. เข้าไปที่ Android Market (Play Store) และทำการดาวน์โหลดแอปพลิเคชัน

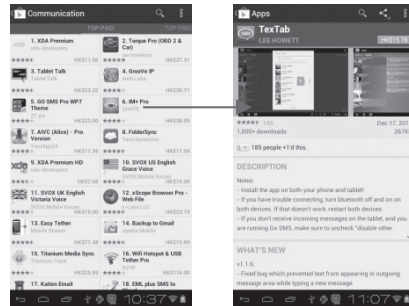



## 12. การจัดการแอปพลิเคชัน/การย้ายไปยัง SD การ์ด

1. ป้อน Google แอคเคาท์
2. เข้าไปที่ Android market หรือ Play store จากนั้นจึงทำการดาวน์โหลดแอปพลิเคชัน
3. ไปที่ การตั้งค่า > ความปลอดภัย > ไม่รู้จักแหล่งที่มา ข้อความของระบบจะปรากฏขึ้นเพื่อแสดงคำเตือนให้กับท่านได้ทราบ ให้ท่านคลิกที่ "OK" จากนั้นท่านจะสามารถติดตั้งแอปพลิเคชันของท่านได้

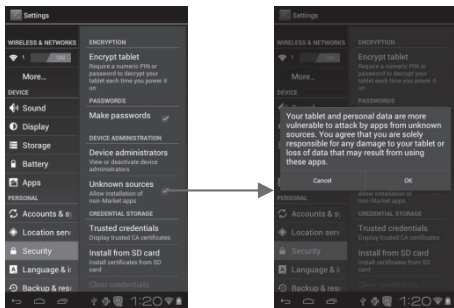

4. ไปที่ การตั้งค่า > แอปพลิเคชัน ท่านจะสามารถจัดการกับแอปพลิเคชันได้คลิกที่แอปพลิเคชันในส่วนนี้เพื่อดูรายละเอียดเพิ่มเติม หรือแม้แต่ลบแอปพลิเคชันออกได้

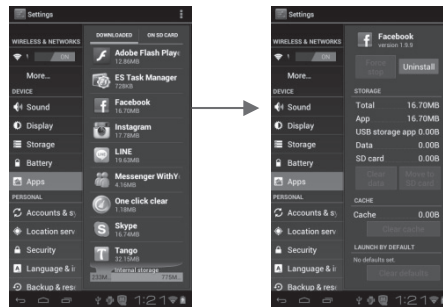

## 13. การดูแลรักษาและข้อมูลด้านความปลอดภัย

โปรดอ่านและปฏิบัติตามข้อมูลต่อไปนี้เพื่อการใช้งานเครื่องอย่างถูกต้องและปลอดภัย และเป็นการป้องกันไม่ให้คุณได้รับความเสียหาย หลังจากที่คุณอ่านคู่มือนี้แล้ว ควรเก็บคู่มือฉบับนี้ไว้ในที่ที่สะดวกต่อการนำมาอ้างอิงได้ตลอดเวลา

### 1. บริการหลังการขาย

โปรดอ้างอิงจากบัตรรับประกันที่จัดมาให้พร้อมบรรจุภัณฑ์ของตัวเครื่อง

### 2. ความปลอดภัยในการใช้งานของที่ชาร์จและอะแดปเตอร์

ที่ชาร์จและอะแดปเตอร์ได้รับการออกแบบมาสำหรับการใช้งานภายในอาคารเท่านั้น

### 3. ข้อมูลและการดูแลรักษาแบตเตอรี่

- ห้ามพยายามแยกชิ้นส่วนของตัวเครื่อง PAD และถอดแบตเตอรี่
- ควรชาร์จแบตเตอรี่ซ้ำหากปล่อยแบตเตอรี่ทิ้งไว้โดยไม่ได้ใช้งานเป็นเวลานานเพื่อยืดอายุการใช้งานแบตเตอรี่
- อายุการใช้งานแบตเตอรี่จะแตกต่างกันไปตามรูปแบบการใช้งาน และสภาวะแวดล้อม
- ฟังก์ชันการป้องกันตนเองของแบตเตอรี่จะตัดกระแสไฟฟ้าของตัวเครื่อง เมื่อการทำงานอยู่ในสถานะผิดปกติ

### 4. คำเตือนทั่วไป

ขณะขับรถ โปรดใช้หูฟังเพื่อความปลอดภัย ยกเว้นในกรณีฉุกเฉิน

- โปรดระมัดระวังเป็นพิเศษเมื่อต้องใช้งานตัวเครื่อง PAD ใกล้กับเครื่องกระตุ้นกล้ามเนื้อหัวใจ, เครื่องช่วยฟัง และอุปกรณ์ทางการแพทย์อื่นๆ เนื่องจากตัวเครื่องนี้อาจทำให้เกิดคลื่นสัญญาณรบกวนได้
- อุปกรณ์ที่ไม่ใช่ของแท้จะส่งผลให้อุปกรณ์ของท่านได้รับความเสียหายและทำให้การรับประกันถูกยกเลิกได้
- ห้ามแยกชิ้นส่วนอุปกรณ์โดยไม่ได้รับอนุญาต ในกรณีที่เกิดเหตุขัดข้อง โปรดติดต่อสอบถามตัวแทนจำหน่ายทันทีที่เป็นไปได้

- เมื่อชาร์จอุปกรณ์ ควรให้อุปกรณ์อยู่ในที่ที่มีการระบายอากาศได้ดี, ปราศจากความร้อน และอยู่ห่างจากวัตถุไวไฟ และวัตถุที่สามารถระเบิดได้
- เพื่อป้องกันการเสื่อมของสภาพความเป็นแม่เหล็ก ควรเก็บอุปกรณ์ให้อยู่ห่างจากวัตถุที่มีคุณสมบัติของแม่เหล็ก เช่น แผ่นซีดี, เครดิตการ์ด เป็นต้น
- โปรดระมัดระวังไม่ให้ของเหลวหกใส่ตัวเครื่องหรือโดนตัวเครื่อง หากเกิดกรณีดังกล่าว โปรดติดต่อไปที่ตัวแทนจำหน่ายโดยตรง
- ห้ามใช้อุปกรณ์ในสภาวะที่ร้อนหรือเย็นจนเกินไป ห้ามให้อุปกรณ์โดนแสงแดดแรง หรืออยู่ในสภาวะแวดล้อมที่มีความเปียกชื้นมากเกินไป อุณหภูมิที่เหมาะสมสำหรับตัวเครื่องและอุปกรณ์ที่ใช้งานร่วมกัน คือ 0°C - 40°C ความสูงที่เหมาะสมสำหรับการใช้งานอุปกรณ์ควรน้อยกว่า 2,000 เมตร
- ห้ามใช้น้ำยา หรือผ้าที่เปียกชุบน้ำยาทำความสะอาดที่รุนแรงในการทำความสะอาดอุปกรณ์
- อุปกรณ์นี้สามารถถ่ายวิดีโอและบันทึกเสียง ซึ่งการใช้งานจะต้องอยู่ภายใต้กฎหมายและข้อกำหนดที่เกี่ยวข้องเสมอ
- โปรดเก็บอุปกรณ์ให้พ้นมือเด็ก
- ห้ามโยนหรือทำให้อุปกรณ์สั่นสะเทือน เนื่องจากการใช้งานอย่างรุนแรงอาจทำให้วงจรภายในเสียหาย และทำให้โครงสร้างที่ซับซ้อนได้รับการกระทบกระเทือน
- แบตเตอรี่ที่ชาร์จไฟได้ภายในตัวเครื่องมีอายุการใช้ หากพบว่าอายุการใช้งานของแบตเตอรี่หมดลงแล้ว โปรดติดต่อตัวแทนจำหน่ายของท่าน

**คำเตือน:** ทางบริษัทไม่รับผิดชอบต่อการปฏิบัติที่ไม่สอดคล้องตามแนวทางที่แสดงไว้ข้างต้น รวมถึงการใช้งานตัวเครื่อง PAD อย่างไม่ถูกวิธี ทางบริษัทขอสงวนสิทธิ์ในการเปลี่ยนแปลงเนื้อหาในคู่มือนี้โดยไม่ต้องแจ้งให้ทราบล่วงหน้า เนื้อหาในคู่มือนี้อาจแตกต่างไปจากเนื้อหาที่แสดงจริงบนอุปกรณ์ ในกรณีเช่นนั้น ขอให้ยึดถือเนื้อหาตามที่ได้แสดงบนอุปกรณ์เป็นหลัก

## 14. ข้อมูลแบตเตอรี่

ชนิด	ความจุ
ลิเทียม ไอออน	3,000 mAh

## 15. เงื่อนไขการรับประกันสินค้า

1. Tablet, อุปกรณ์ชาร์จแบบพกพา รับประกัน 12 เดือน นับจากวันที่ซื้อ
2. แบตเตอรี่ รับประกัน 6 เดือน นับจากวันที่ซื้อ
3. การรับประกันนี้ มีผลใช้กับ Tablet พร้อมอุปกรณ์ i-mobile ที่ซื้อจากร้าน i-mobile by Samart และตัวแทนจำหน่ายหรือศูนย์บริการที่ได้รับการแต่งตั้งในประเทศไทยเท่านั้น
4. หลักเกณฑ์การรับประกันใน Tablet พร้อมอุปกรณ์ i-mobile ที่ซื้อในประเทศอื่นนอกจากประเทศไทยให้เป็นไปตามกฎหมายแห่งประเทศนั้น สำหรับประเทศไทยผู้ซื้อทราบและเข้าใจในวันสิ้นสุดระยะเวลาประกันจากสติ๊กเกอร์รับประกันหรือการบันทึกวันที่ซื้อในระบบของ i-mobile
5. ภายในระยะเวลาประกัน i-mobile จะให้บริการซ่อมแซมหรือเปลี่ยนอะไหล่ โดยไม่มีการคิดค่าอะไหล่หรือค่าแรงในการซ่อม และอะไหล่ที่เสียดังกล่าวทาง i-mobile สงวนสิทธิ์ไม่คืน
6. i-mobile จะรับประกัน Tablet พร้อมอุปกรณ์ที่จำหน่าย โดยการรับประกันและข้อกำหนดในเงื่อนไขทั้งหมดให้เป็นไปตามที่ระบุในบทบัญญัติทางกฎหมาย แต่ไม่รวมถึงการรับประกันในเชิงพาณิชย์, ความพึงพอใจในการใช้งาน, การสูญเสียประโยชน์หรือผลกำไรที่คาดว่าจะได้รับ, การสูญเสียหรือความเสียหายที่เกิดจากการละเมิดสิทธิ์ส่วนบุคคลในการสนทนา การหยุดการทำงานหรือการเกิดความสูญเสียของข้อมูลที่เกิดจากการใช้หรือไม่สามารถใช้งานได้
7. เนื่องจากระบบเซลลูลาร์ / คลื่นสัญญาณภาพและเสียงที่จะใช้ร่วมกับ Tablet พร้อมอุปกรณ์ i-mobile นี้เป็นบริการที่จัดสรรโดยผู้ให้บริการอิสระอื่นๆ ซึ่งไม่ใช่ i-mobile ดังนั้น i-mobile จะไม่รับผิดชอบต่อการดำเนินงาน, การพร้อมใช้งานของบริการ, พื้นที่ครอบคลุมของระบบนั้น

8. Tablet พร้อมอุปกรณ์ i-mobile ได้ก็ตามที่ได้รับการซ่อมหรือเปลี่ยนอะไหล่แล้วจะได้รับการรับประกันเท่ากับระยะเวลาที่เหลือของ Tablet พร้อมอุปกรณ์เดิม ซึ่งซื้อไปจาก i-mobile หรือ 60 วันนับจากวันที่ซ่อมแล้วแต่ระยะเวลาใดจะยาวกว่า
9. การเข้ารับบริการซ่อมแซมที่ไม่อยู่ในเงื่อนไขการรับประกัน ลูกค้าจะเป็นผู้ชำระเงินค่าซ่อมและค่าอะไหล่เองตามราคาที่แท้จริง
10. สติกเกอร์รับประกันที่ติดอยู่บน Tablet พร้อมอุปกรณ์ i-mobile ต้องไม่ฉีกขาด, ไม่หลุดร่อน, ไม่มีการขูดลบหรือขีดฆ่า

### **การรับประกันจะไม่ครอบคลุมตามเงื่อนไขดังต่อไปนี้**

1. Tablet พร้อมอุปกรณ์ i-mobile ขำรุดเสียหายเนื่องจากการใช้งานที่ผิดปกติ การใช้งานผิดวิธี การจัดเก็บที่ไม่เหมาะสมการสัมผัสกับความเปียกชื้น อุณหภูมิที่สูงเกินไป หรือสภาพแวดล้อมอื่นๆ ที่ไม่เหมาะสม การสอดแทรกที่ทำให้เกิดความเสียหาย และรวมถึงอุบัติเหตุสุดวิสัย ทำของเหลวหรืออาหารหกใส่ หรือการกระทำอื่นๆ ที่เป็นเหตุให้ Tablet พร้อมอุปกรณ์ i-mobile ได้รับความเสียหาย
2. Tablet พร้อมอุปกรณ์ i-mobile ขำรุดเสียหายเนื่องจากภัยธรรมชาติ
3. Tablet พร้อมอุปกรณ์ i-mobile ที่ได้รับการซ่อมแซม, เปลี่ยนอะไหล่, แก้ไข, ปรับแต่ง, เชื่อมต่อ, ดัดแปลงการใช้งานโดยผู้ที่ไม่ได้รับอนุญาตอย่างถูกต้องจาก i-mobile

4. การใช้งาน Tablet พร้อมอุปกรณ์ i-mobile ร่วมกับ หรือเชื่อมต่อ Tablet พร้อมอุปกรณ์เข้ากับอุปกรณ์ที่ไม่ได้จัดจำหน่ายโดย i-mobile หรือไม่ได้รับการรับรองจาก i-mobile รวมทั้งอุปกรณ์ที่ไม่เหมาะสมจะใช้งานร่วมกับ Tablet พร้อมอุปกรณ์
5. ความผันแปรเพียงเล็กน้อยในส่วนของความสว่างและสีของจอแสดงผล อาจเกิดขึ้นใน Tablet พร้อมอุปกรณ์ i-mobile แต่ละเครื่อง อาจมีจุดสว่างหรือจุดมืดเล็กๆ บนหน้าจอ ลักษณะนี้เรียกว่าพิกเซลที่บกพร่อง และเกิดขึ้นได้เมื่อจุดเหล่านี้ทำงานผิดปกติ และไม่สามารถปรับแต่งได้ ซึ่งพิกเซลที่บกพร่องสองพิกเซลถือว่ายอมรับได้ ความผันแปรเพียงเล็กน้อยในภาพที่ถ่ายจากกล้องถ่ายรูปอาจเกิดขึ้นใน Tablet พร้อมอุปกรณ์ i-mobile แต่ละเครื่อง ไม่ถือว่าผิดปกติ และไม่ใช้โมดูลกล้องถ่ายรูปที่บกพร่อง
6. การแก้ไข ขูดลบ หรือขีดฆ่า หมายเลขประจำเครื่องของ Tablet พร้อมอุปกรณ์หรืออุปกรณ์เสริมรวมถึงหมายเลขรหัสแสดงการรับประกัน ทำให้การรับประกันสิ้นสุดลง
7. การทำให้ฉลาก, สติกเกอร์รับประกันบน Tablet พร้อมอุปกรณ์ชำรุดเสียหาย ทำให้การรับประกันสิ้นสุดลง
8. i-mobile ไม่รับประกันว่า ซอฟต์แวร์ของ i-mobile จะเป็นไปตามความต้องการของท่าน หรือการทำงานของซอฟต์แวร์บางครั้งจะไม่เสถียร หรือปราศจากความผิดพลาดและความบกพร่องใดๆ
9. i-mobile ไม่รับประกันว่า ซอฟต์แวร์ที่ท่านดาวน์โหลดหรือติดตั้งลงในเครื่องของท่านเพิ่มเติมเพื่อการใช้งานหรือความบันเทิงต่างๆ จะสามารถใช้งานได้ดีตามความต้องการของท่าน โดยปราศจากความผิดพลาดและความบกพร่องใดๆ ซึ่งปัญหาดังกล่าวทาง i-mobile ไม่สามารถควบคุมได้

10. การรับประกันและความรับผิดชอบของ i-mobile ไม่ครอบคลุมถึงการทำงานผิดพลาดของระบบซอฟต์แวร์ต่างๆ หรือเกิดขึ้นจากการเข้าถึงข้อมูลใดๆ จากไวรัส หรือการละเมิดสิทธิ์โดยไม่ได้รับอนุญาต ทำให้เกิดความเสียหายในการเข้าถึงบริการทางบัญชีธนาคาร การชำระเงินออนไลน์ หรือข้อมูลสำคัญต่างๆ หรือการนำ Tablet ไปใช้ในทางผิดกฎหมาย
11. การรับประกันไม่ครอบคลุมถึงความรับผิดชอบที่เกิดจาก ข้อมูลส่วนบุคคลต่างๆ ในเครื่องหายไประหว่างการใช้งาน หรือระหว่างการติดตั้ง ถอดถอนซอฟต์แวร์ต่างๆ ของเครื่อง รวมถึงแอปพลิเคชัน, เพลง, วิดีโอ และสมาชิกต่างๆ ที่ทางลูกค้าได้มีการชำระเงินไปแล้ว
12. การรับประกันไม่ครอบคลุมถึงความรับผิดชอบที่เกิดจากข้อมูลส่วนบุคคลต่างๆ ในเครื่องหายไประหว่างการซ่อมที่ศูนย์บริการของ i-mobile รวมถึงแอปพลิเคชัน, เพลง, วิดีโอ และสมาชิกต่างๆ ที่ทางลูกค้าได้มีการชำระเงินไปแล้ว
13. การรับประกันไม่ครอบคลุมถึงการนำอุปกรณ์ต่างๆ ของ i-mobile ไปใช้ร่วมกับอุปกรณ์อื่นๆ ที่ไม่ใช่ผลิตภัณฑ์ที่ i-mobile กำหนด และอุปกรณ์เหล่านั้นได้รับความเสียหาย
14. การรับประกันไม่ครอบคลุมถึงค่าใช้จ่ายต่างๆ ในการติดต่อประสานงานกับทาง i-mobile เพื่อแก้ไขปัญหาการใช้งาน หรือการส่งเครื่องเข้าตรวจเช็คและซ่อม